

# 臨床検査科支部会報

## ピペッツVol. 22

2002年9月30日発行

編集委員 清水のぞみ 宮地なぎさ

河内 佳子 山上 宣克

編集発行 川崎医療短期大学同窓会（松丘会）

臨床検査科支部

〒701-0194 倉敷市松島316番地

TEL 086-462-1111（内3025）

印刷 西日本法規出版(株)



## 川崎医科大学 附属病院新病棟





ドクターヘリ



ヘリポート



屋上庭園



ナースステーション



特別病室 A



特別病室 B

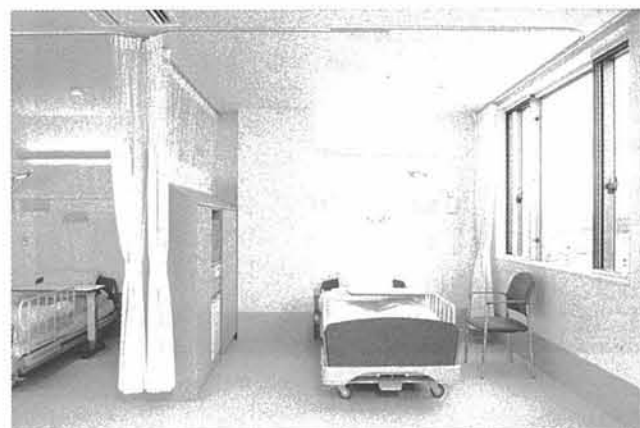

個室の4人室



食堂・デイルーム

## 近代医学の粋と、温かい愛情と、 快適な設備を完備して、患者様の信頼にこたえる病院

このたび、新たに350床の病棟および中央診療部門を配置した西館棟（新病棟）が完成しました。新病棟は患者様のアメニティとプライバシーを最優先に配慮し、安全で最先端の高度医療の提供できる急性期病棟です。

これを機に、さらに安全で質の高い医療を提供すべく診療単位（外来、病棟）を臓器・機能別センターに再編成し診療にあたります。

引き続き約3年かけて本館棟（現在の病棟部門、外来部門）の全面的改修を行います。

### 施設の特徴

#### 病棟部門（9階～15階）

- ・臓器・機能別センターによる病棟構成
- ・センター毎にわかりやすいシンボルカラーを設定
- ・重症観察室、重症個室、感染症対応病室を配置し、急性期病棟としての機能を充実
- ・プライバシーに配慮したゆとりある個室を中心とした病室構成（個室率52%）
- ・段差をなくしたバリアフリー設計
- ・全てのベッドサイドに高速インターネットが利用できる光ケーブルを配備

#### 中央診療部門

- ・最新の設備を完備した中央手術部、ICU・CCU、サプライセンター（5、6、7階）
- ・迅速で精度の高い検査を行う中央検査部、病院病理部（3、4階）
- ・入院患者様に安全でおいしい食事をお届けする栄養部（2階）
- ・電子カルテ導入を見据えた院内IT化
- ・ドクターヘリ搬送を受け入れる屋上ヘリポート
- ・災害拠点病院としての自家発電機・給水設備の充実

### 施設構成

本館棟（832床）

西館棟（新病棟350床）  
延床面積：34,400m<sup>2</sup>

		ヘリポート	屋上
大学事務局			16F
病棟部門	連絡通路	頭頸部・形成センター病棟 (耳鼻咽喉科、口腔外科、形成外科)	15F
		消化器センター病棟 (消化器Ⅰ内科、消化器Ⅱ内科、消化器外科)	14F
		皮膚・運動器センター病棟、放射線科病棟 (皮膚科、整形外科)	13F
		女性疾患センター病棟 (産婦人科、乳腺甲状腺外科)	12F
		脳神経・眼センター病棟 (神経内科、脳神経外科、眼科)	11F
		腎尿路・血液・糖尿病センター病棟 (腎臓・リウマチ内科、泌尿器科、血液内科、糖尿病・内分泌内科、乳腺甲状腺外科)	10F
		循環器・呼吸器センター病棟 (循環器内科、呼吸器内科、胸部心臓血管外科)	9F
食堂・売店	食堂	8F	
教育・研究部門		中央手術部（手術室11室・外来手術室2室・血管造影検査室4室） ICU・CCU（12床）	7F 6F
		サプライセンター、医療材料補給センター	5F
外来診療部門		病院病理部、病院管理部門	4F
病院玄関		中央検査部	3F
		栄養部	2F
高度救命救急センター			1F

(川崎学園パンフレットより)

## 短大・臨床検査科だより

### 川崎医療短期大学 所司 睦文

川崎医療短期大学では、受験生獲得の目的で、今年から年3回のオープンキャンパスを実施することになりました。第1回目は2002年6月22日土曜日13時から、第2回目は2002年8月3日土曜日13時から、第3回目は2002年10月19～20日(学園祭期間中)から松島キャンパスで開催されます。

これを受けて、臨床検査科では、一般的な入学案内に加えて、様々な臨床検査の体験ができるように工夫しています。

形態学的検査に関しては、血液学的検査の紹介(a)末梢血標本(白血球、赤血球、血小板など)、b)血液検査関係の器具を展示、実演、c)教育用顕微鏡を使った鏡検の体験実習、d)教科書・専門書の展示紹介)、また、病理・組織解剖学的検査の紹介(a)各種組織標本(肝臓、腎臓、心臓など)、b)病理組織標本作製関係器具の展示と実演、c)教育用顕微鏡を使った鏡検の体験実習、d)教科書・専門書の展示・紹介)、微生物学的検査の紹介(a)各種寒天培地の展示、b)染色標本の鏡検(大腸菌、ブドウ球菌など)、c)手指ふき取り検査の結果展示、d)教科書・専門書の展示・紹介)、そして、寄生虫学的検査の紹介(a)各種虫体(回虫の成虫など)の実物展示、b)各種寄生虫卵の鏡検、c)教科書・専門書の展示・紹介)を紹介し体験できるようにしています。

また、生理機能検査に関しては、心電図検査(a)デジタル心電計の展示と解説、b)四肢誘導のみ体験実習、c)教科書・専門書の展示・紹介)、脳波検査(a)デジタル脳波計の展示と解説、b)教科書・専門書の展示・紹介)、そして、超音波検査(a)超音波測定装置の展示と解説、b)上腹部超音波検査の体験実習、c)教科書・専門書の展示・紹介)を紹介し体験できるようにしています。

化学的検査に関しては、一般的検査(a)試験紙による尿検査の体験実習、b)各種試験紙の展示、c)教科書、参考書の展示紹介)を、生化学的検査(a)マイクロピペット(50 $\mu$ l、200 $\mu$ l)を使った採量実習、b)pH測定実習(試験紙・pHメーター使用)、c)実習用各種ガラス器具の展示、d)教科書、専門書の展示紹介)を紹介し体験できるようにしています。

情報科学に関しては、コンピュータの使用法、例えば、ワード、エクセル、パワーポイント、インターネット、電子メール、フォトショップ、統計計算、ホームページ制作、スキャナー(文書・図などの読み取り)・デジタルカメラの活用方法などの紹介と体験ができるようにしています。

なお、入学試験も年4回に増加しました。第1回目は特別推薦入学試験で2002年10月26日(募集5名)、第2回目は推薦入学試験で2002年11月16日(募集10名)、第3回目は一般入学試験前期で2003年1月31日(募集30名)、第4回目は一般入学試験後期で2003年3月19日(募集5名)です。

皆様の心の中にもこの様な改革に対して様々な賛否は確かにあるとは思いますが、このように、川崎医療短期大学臨床検査科が大きな変革の時代のうねりの中に身を投じているということも、また、確かなことでもあるのです。



## 松丘会臨床検査科支部 平成14年度 第1回代表者会資料

日時：平成14年5月25日(土)

場所：川崎医療短期大学体育館1階講義室

### 議題1. 平成13年度事業報告

- 1) 学生との交流会  
ボーリング大会および学生との交流会(H13.6.30)
- 2) 国家試験対策(H14.2)
- 3) PIPETTSの出版について(21号)
- 4) 「研究発表会 記念誌」発行について
- 5) 中四国学会時の同窓会の開催(H13.9.29 島根支部)
- 6) 同窓会ホームページについて
- 7) 各期の同窓会開催への援助(開催なし)
- 8) その他

### 議題2. 平成13年度決算報告

資料参照

### 議題3. 平成14年度事業計画

- 1) 学生との交流会  
ボーリング大会および学生との交流会(H14.6)
- 2) 国家試験対策(H15.2)
- 3) PIPETTSの出版について(22号、23号)
- 4) 中四国学会時の同窓会の開催(徳島支部)
- 5) 同窓会ホームページについて
- 6) 各期の同窓会開催への援助
- 7) その他

### 4. 平成14年度予算案

資料参照

### 議題5. 報告事項

- 役員交代(資料参照)
  - ・新規：27期生代議員一代表者：田中、本部役員：吉田
  - ・交代：15期生本部役員 吉本→安福  
20期生代表者 杉原→原
- 短大より 2002.4 60名入学 下田担任  
国試14名不合格—短大内に聴講制度できる。
- その他 小郷先生が岡山県臨床衛生検査技師会会長になった。  
祝いをするようになった。(記念品を送って祝福した)

### 議題6. 意見交換

H15.11/1(土)、2(日) 中四国医学検査学会(岡山) コンベックス、岡山テルサ(予定)



川崎医療短期大学（松丘会）臨床検査科支部 会計報告（13年度）

自 平成13年4月1日  
至 平成14年3月31日

（収入の部）

項目	予算額	収入額	差異	摘要
入会金	320,000	285,000	35,000	57名分（卒業生65名）
同窓会費	822,000	661,000	161,000	
新入会費	320,000	285,000	35,000	
10年会費	502,000	376,000	126,000	5期生20名×7,000円、6期生18名×7,000円 15期生10名×5,000円、16期生12名×5,000円
助成金（本部より）	170,000	170,000	0	
寄付金	0	0	0	
預金利子	500	243	▲257	
雑収入	0	13,099	13,099	ポーリング大会残金、ボールペン代
前期繰越金	1,502,998	1,502,998	0	
収入合計	2,815,498	2,632,340	△183,158	

（支出の部）

項目	予算額	支出額	差異	摘要
会議運営費	290,000	124,137	165,863	
代表者会運営費	100,000	54,739	45,261	1回
理事会運営費	70,000	33,520	36,480	2回
部局会運営費	70,000	31,878	38,122	事務（1回）学術企画（3回） 組織編集（1回）三役（1回）
各種委員会費	50,000	4,000	46,000	ポーリング大会行動費
事務費	340,000	42,225	297,775	
通信費	200,000	11,490	188,510	切手、ハガキ
消耗品費	100,000	26,915	73,085	印刷用紙、インク、封筒、フ ロッピー、ファイル
振込手数料	10,000	3,820	6,180	郵便振込手数料
印刷費	30,000	0	30,000	
会誌発行費	900,000	640,120	259,880	
印刷費	600,000	329,280	270,720	20号（H12年度分）、ピペット21 号（H13年度分）
発送費	300,000	310,840	△10,840	
慶弔費	50,000	0	50,000	
援助金	425,000	187,920	237,080	
卒業時援助金	30,000	30,000	0	
各期援助金	150,000	0	150,000	
地域支部援助金	45,000	15,000	30,000	中四学会時同窓会（松江）
在校生援助金	200,000	142,920	57,080	ポーリング大会、国家試験対策
旅費交通費	50,000	18,800	31,200	中四学会時同窓会（松江）
雑費	100,000	0	100,000	
記念事業費	0	0	0	
積立金特別会計繰出	50,000	50,000	0	
予備費	610,498	524,475	86,023	研究発表会 記念誌
支出合計	2,815,498	1,587,677	1,227,821	

収入合計－支出合計 1,044,663

積立金特別会計（収入の部）

項目	予算額	前年度予算額	差異	摘要
一般会計からの繰入金	50,000	0	0	30周年記念事業
前期繰越金	0	0	0	
合計	50,000	0	50,000	

積立金特別会計（支出の部）

項目	予算額	前年度予算額	差異	摘要
一般会計への繰出金	0	0	0	
合計	0	0	0	

川崎医療短期大学（松丘会）臨床検査科支部 平成14年度予算案

自 平成14年4月1日  
至 平成15年3月31日

（収入の部）

項目	予算額	前年度予算額	差異	摘要
入会金	265,000	320,000	△55,000	5,000×53名（28期）
同窓会費	485,800	822,000	△336,200	
新入会費	265,000	320,000	△55,000	5,000×53名（28期）
10年会費	220,800	502,000	△281,200	（7期41名×7,000円、17期53名×5,000円）×0.4
助成金（本部より）	170,000	170,000	0	
寄付金	0	0	0	
預金利子	500	500	0	
雑収入	0	0	0	
前期繰越金	1,044,663	1,502,998	△458,335	
収入合計	1,965,963	2,815,498	△849,535	

（支出の部）

項目	予算額	前年度予算額	差異	摘要
会議運営費	290,000	290,000	0	
代表者会運営費	100,000	100,000	0	
理事会運営費	70,000	70,000	0	
部局会運営費	70,000	70,000	0	
各種委員会費	50,000	50,000	0	
事務費	340,000	340,000	0	
通信費	200,000	200,000	0	
消耗品費	100,000	100,000	0	印刷用紙、インク、封筒、フロッ ピー、ファイル、宛名シール
振込手数料	10,000	10,000	0	
印刷費	30,000	30,000	0	
会誌発行費	700,000	900,000	△200,000	
印刷費	400,000	600,000	△200,000	ピペット22号、23号
発送費	300,000	300,000	0	
慶弔費	30,000	50,000	△20,000	
援助金	350,000	425,000	△75,000	
卒業時援助金	30,000	30,000	0	28期生
各期援助金	75,000	150,000	△75,000	
地域支部援助金	45,000	45,000	0	
在校生援助金	200,000	200,000	0	ポーリング大会、国試対策
旅費交通費	50,000	50,000	0	
雑費	50,000	100,000	△50,000	
積立金特別会計繰出金	50,000	50,000	0	
予備費	105,963	610,498	△504,535	
支出合計	1,965,963	2,815,498	△849,535	

積立金特別会計（収入の部）

項目	予算額	前年度予算額	差異	摘要
一般会計からの繰入金	50,000	50,000	0	30周年記念事業
前期繰越金	50,000	0	50,000	
合計	100,000	50,000	50,000	

積立金特別会計（支出の部）

項目	予算額	前年度予算額	差異	摘要
一般会計への繰出金	0	0	0	
合計	0	0	0	

臨床検査科 組織運営図 (平成14年4月11日現在)

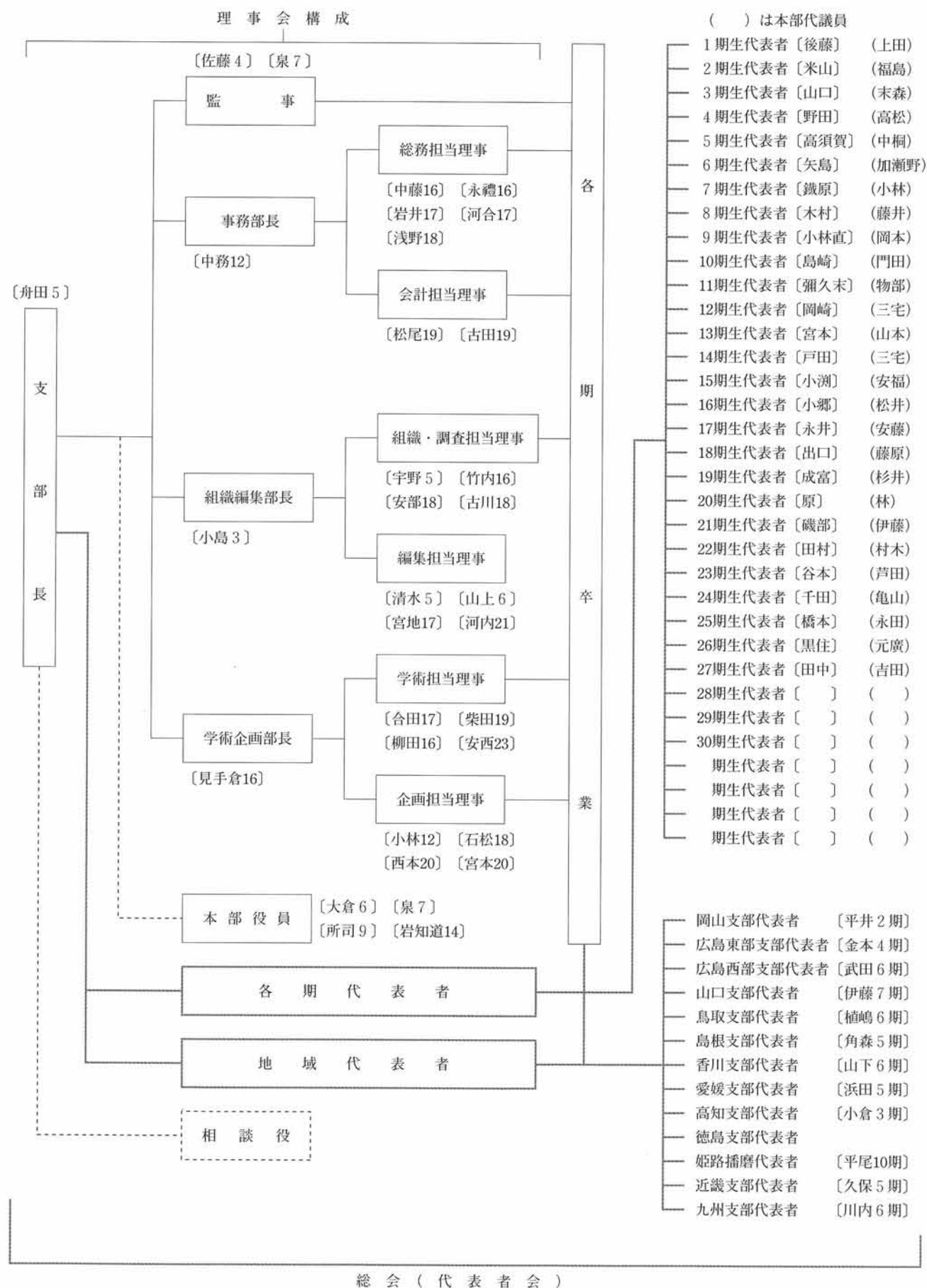

松丘会臨床検査科支部 平成14年度 第1回代表者会議事録

日時: 2002年5月25日(土) 14時00分~15時20分

場所: 川崎医療短期大学 体育館 1階講義室

出席者: 舟田、小島、中務、見手倉他 計29名

議長: 大倉(6期)

議題1. 平成13年度事業報告

1) 学生との交流会(見手倉)

ボーリング大会および学生との交流会

- ・H13.6.30開催 参加人数46名(学生26名、卒業生8名、役員12名)
- ・卒業生の参加が少ない。

2) 国家試験対策(見手倉)

- ・H14.2の5日間、卒業生12名の協力あり。

3) PIPETTSの出版について(小島)

- ・21号出版(研究発表会 記念誌と同封)。
- ・記念誌の発行があったため予算の関係で出版は1回とした。

4) 「研究発表会 記念誌」の発行について(中務)

- ・13年度で研究室の制度が廃止となったため、短大が記念誌を発行することになり、短大からの要請で郵送費等金額面で援助を行った。(PIPETTS21号を同封)

5) 中四国学会時の同窓会の開催(島根支部)(中務)

- ・H13.9.29 角森さん(5期生)の幹事により開催 参加人数13名。

6) 同窓会ホームページについて(舟田)

- ・同窓会本部の作成が進まず停滞。

7) 各期の同窓会開催への援助

- ・平成13年度同窓会開催なし。

議題2. 平成13年度決算報告(資料参照)(松尾)

(収入の部)

- 新入会費(27期): 8名未納…回収する予定。告知の遅れが原因と思われる。
- 雑収入: 余ったボーリング大会の景品(ボールペン)を売却。

(支出の部)

- 会誌発行費: 研究発表会 記念誌を発行したため発送費が若干超過。

議題3. 平成14年度事業計画

1) 学生との交流会(見手倉)

ボーリング大会および学生との交流会

- ・H14.6.29 開催予定。
- ・卒業生の参加を促して欲しい。周囲に広報を!

2) 国家試験対策(見手倉)

- ・H14年12月~H15年2月に実施予定。

- 国家試験のガイドラインが出る予定。形式がさらに変更されると思われる。  
形式にあった対策を！(小郷)
- 3) PIPETTS の出版について(小島)
  - 22. 23号出版予定
- 4) 中四国学会時の同窓会の開催(徳島支部)
  - 地域代表者不在の為、世話人を選出する。(舟田)
  - 来年度開催地は岡山(2003. 11. 1～2)なので同窓会を計画する？(小郷)
- 5) 同窓会ホームページについて(舟田)
  - 本部はいつスタートするのか未定であるが、ある程度こちらで作成を進めておく。
  - 岩知道(14期)さんを中心に企画担当のほうで作成する。
- 6) 各期の同窓会開催への援助
  - 1～4期合同同窓会を開催予定。(小郷)
- 7) その他
  - 卒業生の住所管理を充実させたいので、同期の住所・氏名変更の情報があれば連絡してほしい。(小島)

#### 議題4. 平成14年度予算案(松尾)

- 収入：新入会費は卒業予定者が短大に全員集まる時期に、早めに担任に連絡して依頼するなどして未回収が発生しないようにする。
- 支出：10年会費の集まりが悪く収入が減少しているため、予備費がなくなるので各項目を見直した。
  - 慶弔費：利用が少ないため削減した。
  - 各期援助金：前年度まで10期分の予算であったが、5期分に削減した。

#### 議題5. 報告事項

- 役員交代(資料参照)
  - 新規：27期生代議員 代表者：田中、本部役員：吉田
  - 交代：15期生本部役員 吉本→安福  
20期生本部役員 杉原→原
- 短大より
  - 27期生65人が卒業した。
  - 国家試験の結果は65名中51名合格  
不合格者14名+既卒の不合格者5名…土井先生が調整中。
  - 就職は不合格者以外は全員決定。
  - 新入生60名が入学(30期)。担任は下田先生。  
2年 岸本先生、3年 近末先生(産休中)
  - 2002年度短大入試は、特別推薦入試、推薦入試、前期一般入試、後期一般入試の計4回実施。  
それにとまってオープンキャンパスを年3回実施。
  - 岡大、理大等から臨床検査科の卒業生が出る予定。就職が厳しくなる。
- その他
  - 短大 小郷正則先生(1期)の岡山県臨床衛生検査技師会会長就任…同窓会より記念品を贈呈。

## 1～4期合同同窓会によせて

3期生  
比山 正治

1～4期の合同同窓会が1期生の後藤幸策氏らのご尽力で開催されました。夏の盛り、7月下旬の土日、佐々木先生の地元宇部に同窓生が集まり、二日間にわたって旧交を温めることができました。

来賓の先生方は、佐々木匡秀先生、豊子夫人、佐藤彰一先生及び柴田正彦先生の4名で、同窓生は、1期生8名、2期生8名、3期生8名、4期生9名の33名でした。佐々木先生ご夫妻ともお元気で、この頃やさしい先生にお会いするたびに、昔のように叱られてみたいと恐ろしげな感情がわいてきますから、時という力は不思議です。また、佐藤先生もお元気で昔のまま変わっておられず、奥様も昔のままとお聞きし目をばちくりです。今まで何度かお会いしている両先生ですが、柴田先生とは26年ぶりです。当時は病理の先生でしたが、循環器に移られ、今は美祢市立病院の院長をされています。先生のイメージは長髪でしたが、髪はおとなしくなっている程度で、あとは昔とあまり変わっておられません。柴田先生といえば青山先生となりますが、医師会の行事の都合で来られなかったのは残念です。

宴会場からは、瀬戸内海を背景に遠く関門海峡を望み、中国山地に沈む夕日がみえます。佐々木先生お気に入りの所だけあって素晴らしいながめです。しかし当日は西の空には曇りがかり、日没時は宴会真最中でついみのがしてしまいました。宴の盛りには、3期生の末森(旧姓古米)さんの三味線、民謡の飛び入りがあり、ふだんの慰問の実力を充分発揮され拍手喝采でした。

しこたまアルコールを腹に入れ、送迎バスで宿に帰り、学会で遅れた3期生の小倉君も合流して2次会3次会と夜が更けるまで、空白の時を取り戻すかのように話し込みました。

翌日は、みんなで佐々木先生のお宅を訪問させていただきました。30数名でおじゃまして恐縮していましたが、お昼までよばれ、心のこもった歓迎で、みんな感激のおももちで帰路につきました。

今回新しい発見をしました。先生は車庫の奥に自前の工作場を持っておられます。壁、棚には整然と工具、材料が収納してあり、蛇腹ホースを延長し、バキュームで金屑等も簡単に取り除けます。作業机には電動ドリル盤等が鎮座し、とても楽しそうに説明していただきました。先生は話術もたくみで、いろんな語録を残しておられますが、今回最も気に入った一言を披露します。献血時に血液量が確保されると、自動で吸引が止まる装置を考えておられ、先生自らの手で、試作品も何個か出来ていますが、繊細と緻密性に欠け、今ひとつ職員のうけが悪いそうです。眼がうすくなりドリルの位置がなかなか定まらないとこぼされ、そこで一言「昔は口さえ達者ならそれで良かったのに」その後、にやっとされました。

佐々木先生のバイタリティには頭が下がります。ますますのご健勝をお祈りしますと共に今回、素晴らしい同窓会を企画実行された関係者の方に感謝いたします。ありがとうございました。

